

Ct.	Distr.	Comune	Località	Data/Operatore
TI	02	Aquila	Ponto Aquileseo	2. Stesura 01.91/vic

Poscritti

1. Stesura	01.89/vic
------------	-----------

☒ rilevato
☐ o visitato, non rilevato
☐ o insediamento disperso, solo accennato

Sviluppo dell'insediamento

Relazioni storiche e spaziali fra i principali perimetri edificati, gruppi edilizi, intorni ed elementi singoli; conflitti; indicazioni particolari per la conservazione

Piccola frazione situata in località molto ben esposta a Nord di Aquila su un versante prativo limitato a Sud dal Predascio un avallamento scavato dal Ri della Foppa. Come la successiva frazione di Pinaderio (0.0.7) il nucleo è situato sull'antico percorso della mulattiera che collegava Aquila ad Olivone prima dell'esecuzione della cantonale del Lucomagno.

Appoggiato su una lingua prativa pianeggiante e riparato al Nord da un dosso boscoso denominato "Ganna" il piccolo villaggio (P 1) è esposto ad Ovest e a Sud dove terminati i prati l'ergersi di una parete rocciosa (I-DE III) preannuncia l'avallamento del Ri della Foppa (0.0.10).
 A monte il pendio prativo parallelo alle curve di livello (I-DE I) è limitato dal bosco mentre sotto il villaggio si restringe progressivamente incuneandosi in una vegetazione semiboschiva.
 Dedito dalle origini all'agricoltura di montagna ed all'allevamento il nuclo è oggi diventato una residenza per le ferie estive grazie alla posizione panora-mica ben soleggiata ed esposta, ai prati che lo circondano, di cui il fieno è smpre utilizzato, ed alla conveniente altezza di 912 msm.

In posizione ben visibile sul fronte laterale del villaggio s'innalza la cappella di Santa Caterina (E 1.0.1) un'aula rettangolare con soffitto piano e coro voltato a botte, sulla parete Nord si legge la data della trasformazione 1613, sul portale occidentale è affrescata la figura della santa patrona, la navata totalmente affrescata da un artista locale nel 1615 venne rinnovata nel 1929.

La strada asfaltata di collegamento si dirama dalla cantonale poco dopo Aquila per salire il pendio verso Ponto Aquileseo che raggiunge senza tuttavia

./.

Qualificazione

Termine di confronto

☐ città
☐ borgo
☐ villaggio urbanizzato
 ☐ villaggio
☒ frazione
☐ caso particolare

qualità della situazione
 qualità spaziali
 qualità storico-arch.
 ulteriori qualità

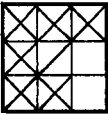

Valutazione dell'insediamento nell'ambito della regione

Frazione politica del comune di Aquila situata a 912 msm tra Olivone ed Aquila, il piccolo villaggio di Ponto Aquileseo sorge sulla sponda sinistra dell'alta Val di Blenio sotto le pendici della Cima di Pinaderio. Il nucleo di case e caschine occupa un pendio prativo in ottima esposizione verso Sud e verso Ovest in direzione del versante opposto della valle, a Nord è riparato da un dosso boscoso chiamato"Ganna".

L'invidiabile situazione paesaggistica del nucleo appoggiato su un leggero declivio prativo circondato da boschi e soleggiato durtante tutto l'arco della giornata lo ha trasformato in un villaggio costituito in massima parte da abitazioni secondarie ricavate tramite la trasformazione delle case e delle caschine esistenti.

./.

Sviluppo dell'insediamento (continuazione)

attraversarlo. Una curva a gomito si accosta soltanto alle case per poi continuare ad arrampicarsi tra i prati.

Sul tornante in primo piano davanti al fronte del nucleo s'innalza una piccola autorimessa con tetto a due falde, esempio tipico di mancanza d'attenzione alle caratteristiche architettoniche e contadine originali del nucleo che data la sua buona esposizione e situazione nel territorio è diventato un "villaggio di vacanza" subendone le relative conseguenze. Tuttavia sulla carta Siegfried del 1872 l'impianto del nucleo appare analogo alla situazione oggi esistente; non esiste l'attuale strada di collegamento mentre viene riportata una mulattiera che staccandosi dalla parte alta di Aquila, Cresedo, conduce a Ponto Aquileseo tagliando obliqua per i prati.

Un volume ottocentesco di tre piani recentemente ristrutturato si erge sul perimetro esterno del villaggio sopra la strada (0.0.9) in prossimità della via di accesso mentre più in basso una costruzione dello stesso genere giace solitaria nei prati accostata alla carrozzabile.

La struttura del villaggio non è particolarmente coerente, formata da costruzioni relativamente poco raggruppate che si arrampicano sul terreno occupandolo nella direzione del pendio. L'orientamento prevalente dei colmi delle coperture generalmente in piode e a due spioventi è parallelo alla pendenza, sul fronte Sud tuttavia non mancano esempi dove invece l'orientamento dell'edificio è parallelo alle curve di livello.

La disposizione e la tipologia degli edifici del nucleo (P 1), abitazioni, cascine e stalle è interessante e variata sebbene la sostanza edilizia risulti in genere rimaneggiata. La situazione sul terreno non è rigorosa ma gli spazi che vengono a formarsi tra le costruzioni disposte su livelli successivi determinati dalla topografia del pendio generano un tessuto piuttosto aperto ricco di prospettive diverse dove il rapporto tra l'elemento naturale e quello costruito si presenta variato e vivace.

Numerosi anche i muri a secco usati per definire dei piccoli terrazzamenti e per formare dei passaggi tra le parti alte e basse del villaggio che contribuiscono ulteriormente a movimentare gli spazi esterni tra le costruzioni.

Le cascine sono in genere composte da un basamento di muratura in pietra naturale e calce che si adatta al pendio mentre la parte superiore è realizzata in tronchi incrociati ed il tetto a doppio spiovente è ricoperto in piode. Le abitazioni tradizionali a uno o due piani sono in muratura intonacata con una balconata in legno sotto lo spiovente del prospetto meglio esposto. Nel nucleo ./.

Qualificazione (continuazione)

Legato alla strada cantonale del Lucomagno tramite una via asfaltata che ha sostituito una preesistente mulattiera che lo congiungeva direttamente al paese di Aquila il nucleo si presenta con un impianto sviluppato nel senso della pendenza. Il patrimonio edilizio se pur rimaneggiato è relativamente in buono stato, il tessuto presenta caratteristiche spaziali di un certo interesse nonostante la mancanza di compattezza, terrazzamenti e percorsi interni contribuiscono a legare la sostanza il cui fronte a valle e laterale appaiono unitari.

Sul fronte laterale esposto a Sud spicca in posizione panoramica la cappella di Santa Caterina, un'aula rettangolare con coro voltato a botte trasformata nel 1613.

Sviluppo dell'insediamento (continuazione)

sono pure presenti alcune case di tipo alpino in legno, disposte nel senso del pendio nella parte superiore contengono un portico aperto laterale.

In prossimità della cappella di Santa Caterina altre case recentemente ristrutturate presentano sulla facciata di testa la parte del timpano in travi di legno, più a Nord un voluminoso pino nasconde un edificio di notevole dimensione con copertura in tegole di cemento scure (1.0.11), la costruzione apparentemente recente, situata sul limite superiore del nucleo è alterante poichè priva di relazioni spaziali formali e materiali con la sostanza edilizia preesistente.

Va infine menzionato un minuscolo gruppo edilizio indipendente formato da due casine ed una abitazione (0.0.6) situato all'estremità settentrionale del nucleo. Rialzate sul terreno grazie ad un terrazzamento artificiale le costruzioni sono rivolte a Sud-Ovest dove si apre accogliente una radura su cui crescono alcuni alberi da frutta.

Oltre alle indicazioni generali per la conservazione contenute nella Scheda-L e nella Scheda Spiegazione del piano di rilievo, vanno osservate le seguenti indicazioni particolari:

-Le caratteristiche strutturali dell'impianto sembrano ancora quelle originali, ciò nonostante nella parte alta dell'abitato è difficile ritrovare l'immagine dell'antico nucleo rurale a causa della quasi totale riconversione dei contenuti. Al di là del problema posto dalla ristrutturazione dei singoli elementi andrà rivisto il rapporto tra la nuova funzione dell'abitato e l'immagine economica e sociale preesistente.

Poscritti

Perimetri edificati, gruppi edilizi, intorno definiti, intorni orientati ed elementi singoli

[illegible]



Ct. Distr. Comune

Località

TI

02

Aquila

— Ponto Aquileseo

1. Stesura

Scala 1 : 5000

Poscritti

--	--	--	--	--	--	--

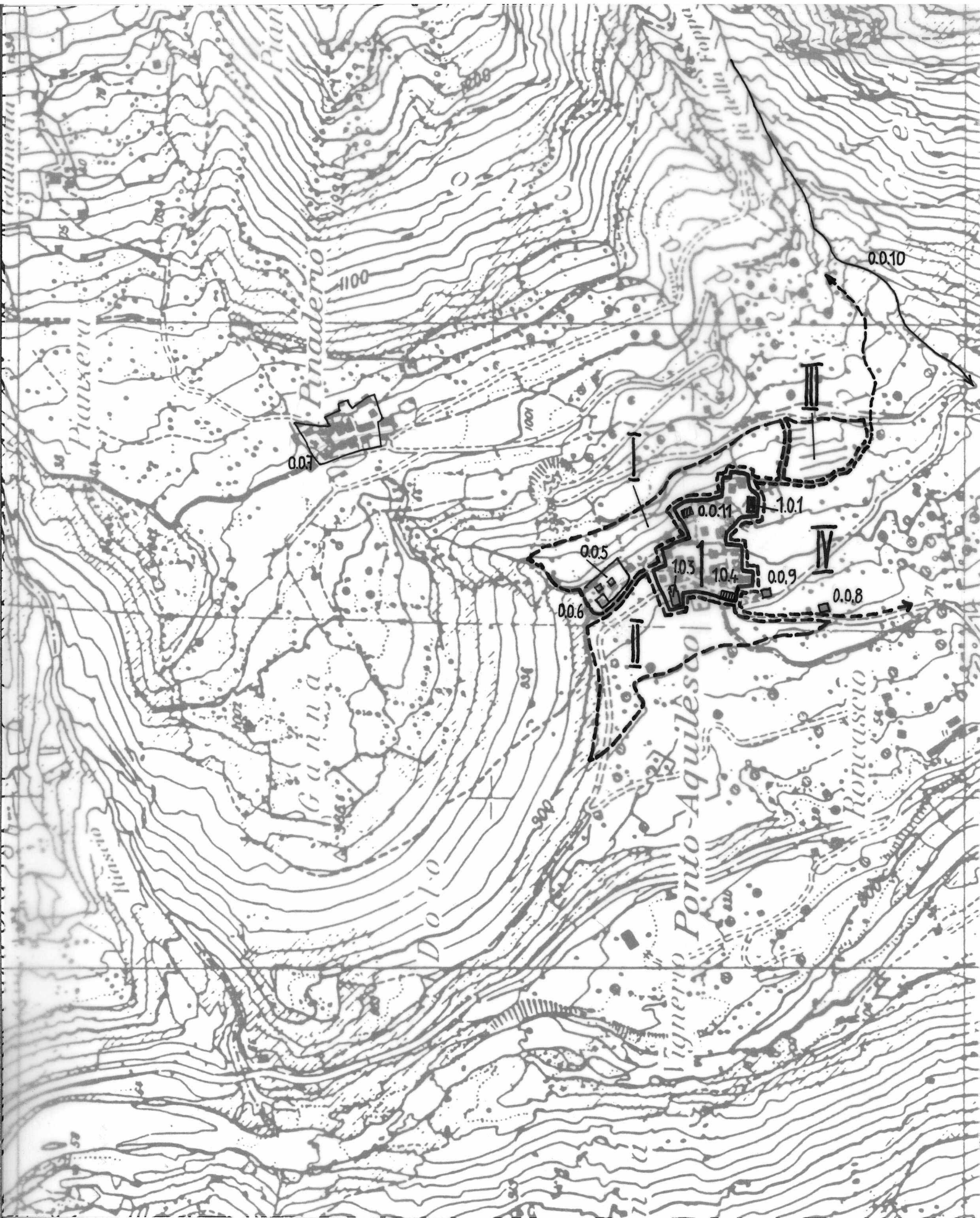



Ct. Distr. Comune

Località

TI

02

Aquila

— Ponto Aquileseo

1. Stesura

Scala 1 : 5000

Poscritti

--	--	--	--	--	--	--

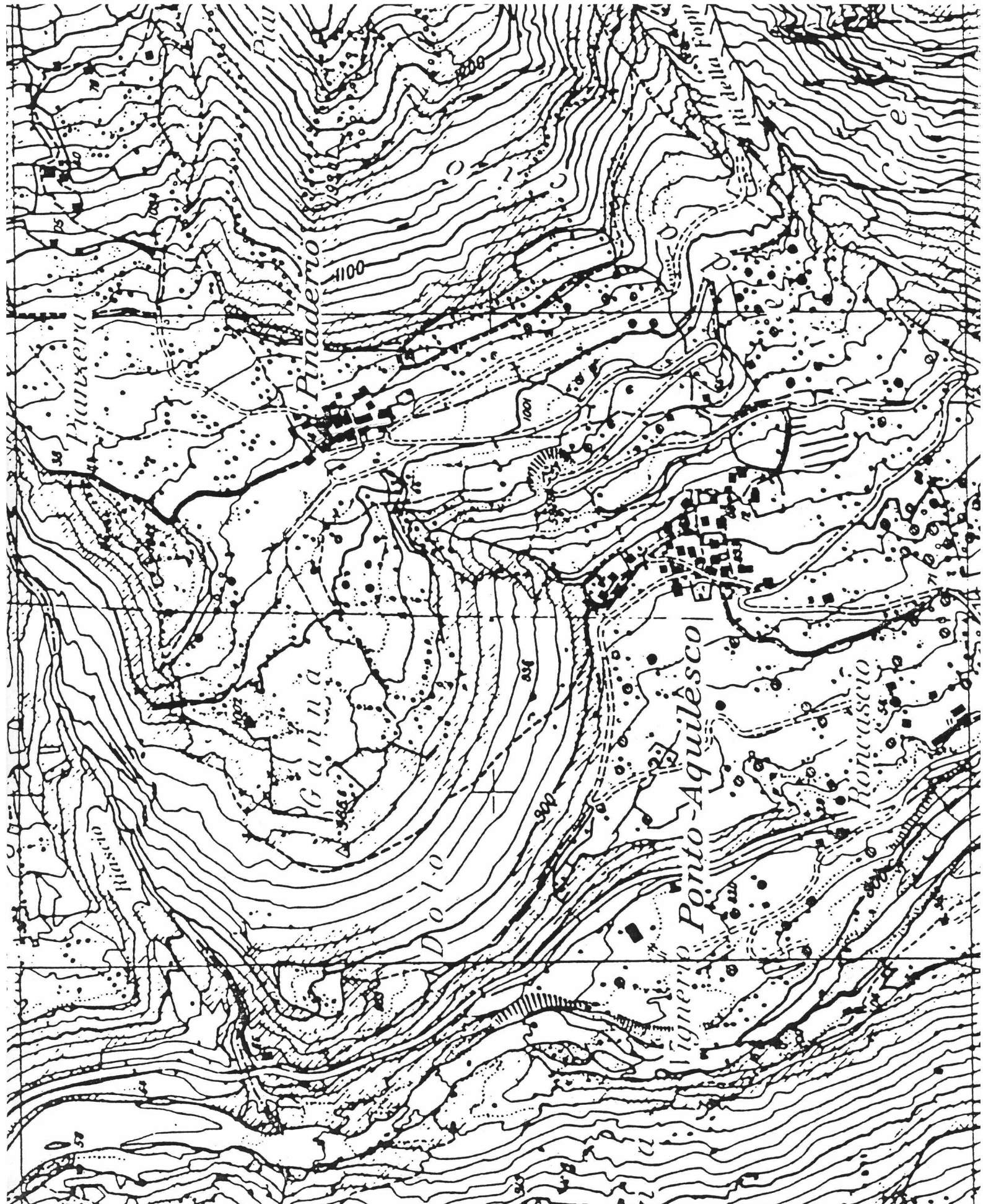



Ct. Distr. Comune

Località

TI

02

Aquila

— Ponto Aquileasco

1. Stesura

Scala 1 : 5000

Poscritti

--	--	--	--	--	--	--

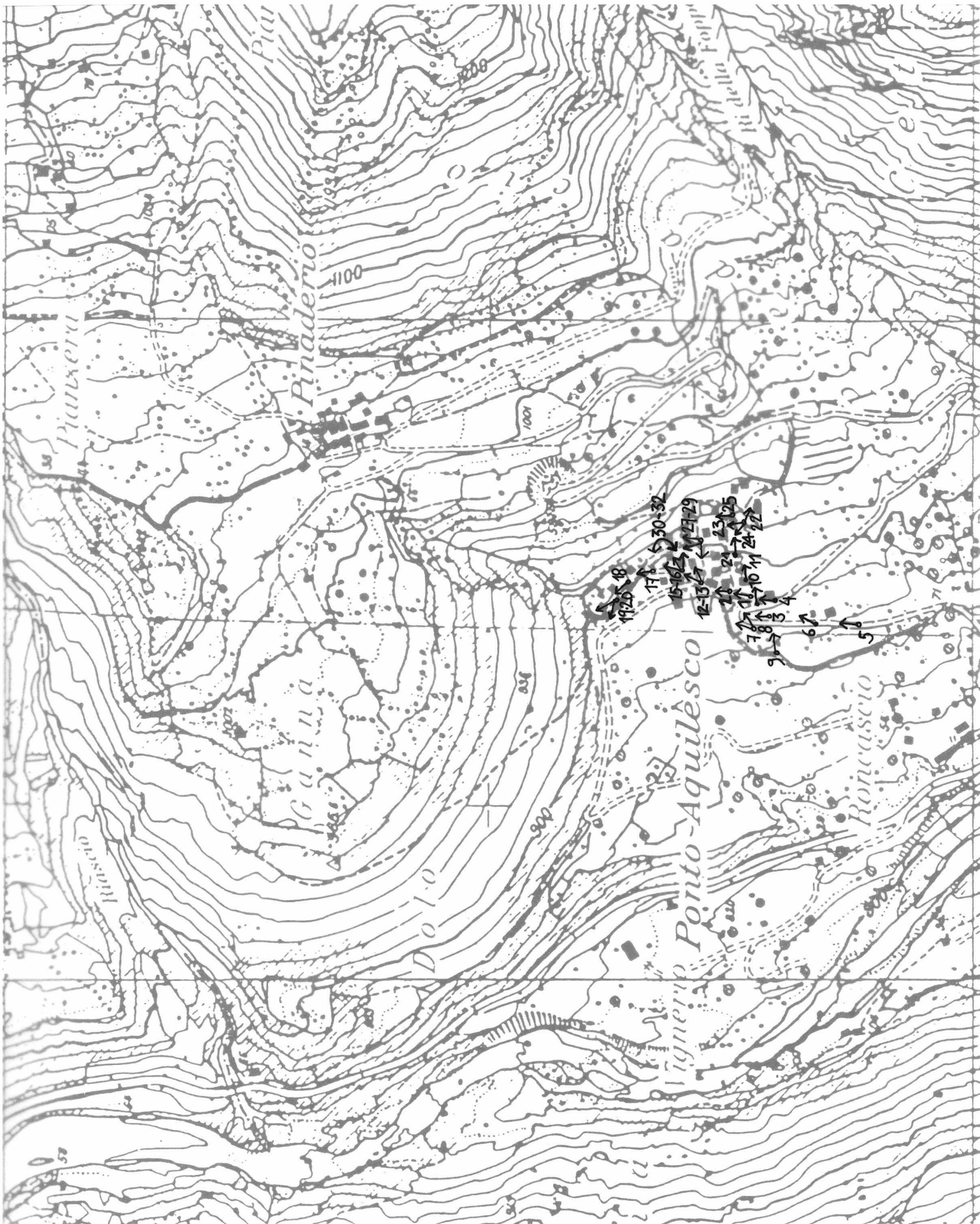



6



12



1



7



13



2



8



14



3



9



15



4



10



16



5



11



17



18



24



30



19



25



31



20



26



32



21



27



22



28



23



29



Ct. Distr. Comune

Data

TI 02 Aquila

Dati 1982

Poscritti

LOCALITA
Aquila
Dangio
Pinaderio
Ponte Aquileseo

Comune Aquila
Distretto Blenio
Cantone Ticino

* visitato, non rilevato

** insediamento disperso, solo accennato

Carta nazionale no 1253

DATI ORL PER IL COMUNE

			Settore 1	1960	24 %	1970	18 %	1980	21 %
Abitanti	1980	479	Settore 2	1960	65 %	1970	54 %	1980	43 %
Abitanti	1970	493	Settore 3	1960	12 %	1970	19 %	1980	37 %

Aumento 1970-80 - 2,8 %

Indice demografico e= 0,95

Media svizzera e=1; se e è superiore a 1 lo sviluppo
demografico del comune tra il 1970 e il 1980 era
superiore alla media svizzera

Aumento 1960-70 -24,0 %

Indice

Aumento 1950-60 3,5 %

d'invecchiamento a= 0,54

Media svizzera a=1; se a è inferiore a 1 la popolazione
del comune nel 1980 era invecchiata

RACCOMANDAZIONI E ORDINANZE DI PROTEZIONE

Sulla lista della lega svizzera per la salvaguardia del patrimonio nazionale A/B
/

Nell'inventario per la protezione dei beni culturali d'importanza naz./cant./locale
cant.: Chiesa parrocchiale di San Vittorio

Nel DFU

Monumenti storici sotto la protezione della Confederazione
/

Ulteriori ordinanze di protezione

Consultare l'elenco dei monumenti storici ed artistici del Cantone Ticino
1911-1968 e supplementi 1971-1988

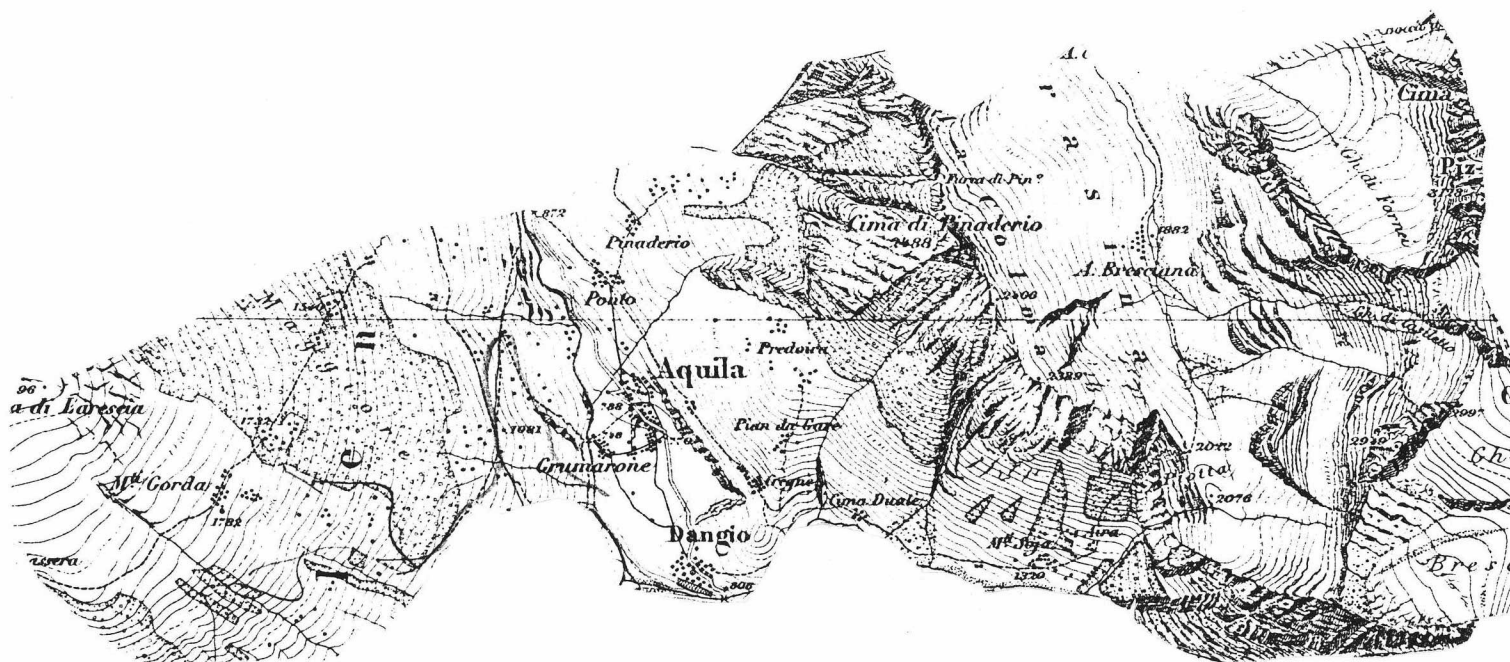



Ct. Distr. Comune

TI

02

Aquila

—

Carta

1:25'000

Carta nazionale 1983

